

令和7年度

入園のしおり

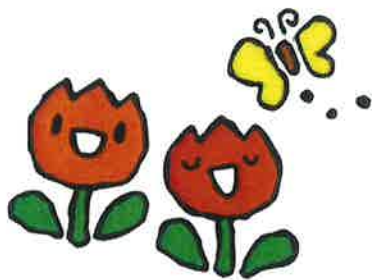

ももの木こども園

# おねがい

- 1 送迎は、基本的には保護者でお願いいたします。  
※お迎えが代理の方の場合は、事前にその旨をこども園にご連絡ください。
- 2 登園の際は、お子様を職員の所まで連れてきてください。
- 3 給食の関係もありますので、出来るだけ、9時00分までに登園してください。欠席される場合も9時00分までにご連絡ください。
- 4 お迎えの時、園庭で遊べる時間は、4時45分までです。
- 5 家庭の事情で変更があった場合、必ず連絡してください。  
(勤務先・住所・電話番号等)
- 6 「園だより」「お便り帳」「メール」などは、よく目を通されてください。
- 7 保護者会については、園児の保護者様が会員となり、各クラス（こあら組以上）から役員が選ばれ、一年間の予算が決められます。

※3月末の「保護者説明会」時に総会を行います。  
(保護者会費は、ひとり一ヶ月100円となります。)

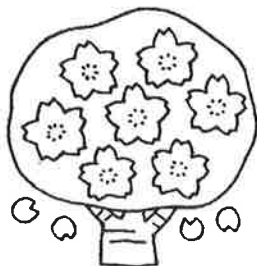

## 令和7年度 ももの木こども園 年間行事表

月	各 種 行 事
4月	・ 対面式・野菜植え
5月	・ 運動会(5/24土)(保護者会共催) ・ 保護者面談(5/26月～6/6金)
6月	・ 救命救急法講座(6/28土)・歯科検診・内科検診①
7月	・ ももの木祭り(7/4金)(職員+園児)・水泳教室(プール開き7/14)
8月	・ プール納め
9月	・ カレー作り&お楽しみ会(9/25木)
10月	・ 参観週間(10/1水)～(10/3金)・親子レクリエーション(10/18土) ・ ハロウィン(10/31金)
11月	・ 発表会11/22(土)・野菜収穫
12月	・ バス遠足(ぞう組・きりん組12/5金)・マラソン大会(12/18木)
1月	・ 就学前指導開始(ぞう組)・風揚げ
2月	・ 消防署見学・内科検診②・交通安全教室・節分
3月	・ ひな祭り・新入园児保護者説明会・卒園式 ・ お別れ遠足・保護者説明会・お別れ式
毎月	・ お誕生会・身体測定・避難訓練(地震・火事・不審者)・お弁当の日
教室	・ 和太鼓(ぞう組)・英語教室(ぱんだ以上) スポーツ機室(ぱんだ以上)

☆予定ですので、変更になる場合もあります。その都度ご連絡致します。



## 給食について

☆りす・うさぎ・こあら（0歳・1歳・2歳）の給食は、完全給食です。

昼食・・・主食（ごはん）副食（おかず）

おやつ・・・9時前と3時



☆ぱんだ・きりん組（3歳・4歳・5歳）の給食は副食（おかず）のみです。主食のご飯（お弁当箱にご飯を入れて）は持ってきてください。

昼食・・・主食（白ご飯持参） 副食（おかず）

おやつ・・・3時



※給食は、栄養士の指導の下に、献立が作成され栄養のバランスが取れたご飯に合うホカホカの給食です。

※食材はよく吟味し安心して安全な物を取り入れています。

※おやつは手作りのものを中心にしています。

※0歳児に関しては保護者との相談の上、離乳食を進めていきます。

※除去食については、相談に応じ対応していきます。



☆月に一回お誕生会があります。

※特別メニューで行事食が出されます。お誕生会の日には白ご飯はいりません。全園児でお祝いをします。先生たちの出し物も楽しみです。

☆年間、数回程度、愛情弁当の日があります。

※子どもはとても楽しみにしていますので、宜しくお願いいたします。

☆年間クラス別に食育クッキングを取り入れる予定です。

### 健康支援

- ・年2回の嘱託医による内科検診・年1回の嘱託医による歯科検診
- ・年1回の検尿

### 環境・衛生管理

- ・施設内外の整備、用具等の清掃、消毒、安全管理及び点検
- ・子ども及び職員の清掃保持 ・年3回の外部業者による遊具点検
- ・年6回の外部業者による園庭整備

購入するもの（今持っている人はそれを使用）

カバン	1870	ナイロンバック	460
体操帽	1020	名札	145
体操服	2000	雑費袋	80
体操ズボン	2000	出席ブック	580

バランスよくたべよう

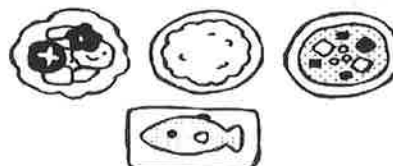

※お便り帳は2歳以上100円 ・0歳1歳180円

# ももの木こども園の一日(日課表)

0・1・2 歳児の一日 (りす・うさぎ・こあら)		3・4・5 歳児の一日 (ぱんだ・きりん・そう)		3・4・5 歳児の一日 (ぱんだ・きりん・そう)	
3号認定		2号認定		1号認定	
時間	内容	時間	内容	時間	内容
7:00 8:25	開園・視診 ☆連絡帳確認 ☆持ち物始末 自由遊び・(戸外遊び)	7:00 8:25	開園・視診 ☆連絡帳確認 ☆持ち物始末 自由遊び・戸外遊び		
9:00 9:30	おやつ 保育活動 朝のあいさつ 歌・リズム遊び 自由遊び(戸外遊び) 園外保育 集会(時事・安全・体操) 水遊び(夏季) その他	9:00	保育活動 朝のあいさつ 歌・リズム遊び 自由遊び(戸外遊び) 園外保育 集会(時事・安全・体操) スポーツ教室 英語教室 和太鼓 お絵かき・製作 文字・数遊びなど プール(夏季) かけっこ・なわとび その他	8:30	開園・視診 ☆連絡帳確認 ☆持ち物始末 保育活動 朝のあいさつ 歌・リズム遊び 自由遊び(戸外遊び) 園外保育 集会(時事・安全・体操) スポーツ教室 英語教室 和太鼓 お絵かき・製作 文字・数遊びなど プール(夏季) かけっこ・なわとび その他
11:00 11:10	給食準備 排泄・手洗い 給食 離乳食 「いただきます」 「ごちそうさま」	11:20 11:40	給食準備 排泄・手洗い 給食 みんなで給食準備 「いただきます」 「ごちそうさま」	11:20 11:40	給食準備 排泄・手洗い 給食 みんなで給食準備 「いただきます」 「ごちそうさま」
12:00	排泄 着替え(お昼寝準備)	12:15	歯磨き 排泄・着替え(お昼寝準備)	12:15	歯磨き 排泄・着替え(お昼寝準備)
12:20	絵本・お昼寝(午睡) 着替え 排泄・手洗い	12:45	絵本・お昼寝(午睡) 着替え 排泄・手洗い・うがい	12:45	自由遊び おやつ 帰りのあいさつ お迎え 延長保育
15:00 16:00	おやつ 保育活動・自由遊び 帰りのあいさつ お迎え	15:00 16:00	おやつ 保育活動・自由活動 帰りのあいさつ お迎え	14:30 15:00	
18:00	延長保育 ～19:00 延長保育終了	18:00	延長保育 ～19:00 延長保育終了	15:10	～19:00 延長保育終了
19:00	閉園	19:00	閉園	19:00	閉園
☆その日の体調に応じて、個別に対応していきます。特に、乳児や1歳児半前後の子どもさんは未熟で個人差もあり、病気に対する抵抗力も弱いので、一人ひとりの生活(ミルク・離乳食・昼寝・排泄・遊び)を十分考慮します。		☆その日の体調や状況に応じて、個別に対応していきます。 ☆年少児(ぱんだ組)以上は、「スポーツ教室」「音楽教室」「英語教室」に取り組みます。 ☆年長児(そう組)は、上記以外に「和太鼓」「書き方教室」「算数教室」に取り組みます。また、1月よりお昼寝がなくなり、就学前指導(ワークを使った国語・算数)に取り組みます。		☆その日の体調や状況に応じて、個別に対応していきます。 ☆年少児(ぱんだ組)以上は、「スポーツ教室」「音楽教室」「英語教室」に取り組みます。 ☆年長児(そう組)は、上記以外に「書き方教室」「算数教室」に取り組みます。また、1月よりお昼寝がなくなり、就学前指導(ワークを使った国語・算数)に取り組みます。	

# 「保健衛生」について

## （健康と体調について）

- ・集団生活の場でもあるももの木こども園では、一人ひとりが感染症に気を付けて、「うつらない」「うつさない」の心掛けのお願いをしています。
- ・毎朝、健康観察・検温を行って、体調不良のサインが出ていないかチェックをしましょう。
- ・体調が悪い時は、登園を控え、体調が回復してから登園しましょう。＊病院受診をすると安心です。
- ・朝、体温が平熱よりも高めの時や、37.5℃以上を超えている時は、日中に熱が上がりやすいので、登園は控え様子を見てください。下熱後の翌日（24時間）は、症状がぶり返す事も多いので、自宅での経過観察をお願いしています。
- ・お子様に気になることがある時は、朝、登園時に職員にご相談ください。

## （けが・病気について）

- ・当園でお子様がけがをした場合、保護者の方に連絡し、必要な応急手当を行います。
- ・園以外での、けがや熱傷（やけど）の場合は、病院受診後の登園をお願いします。  
頭部や腹部打撲などについては、後から症状が出る場合がありますので、自宅での経過観察（24時間）をお願いします。
- ・登園後に急な発熱など、健康状態に変化が生じた場合は保護者の方に連絡します。  
**＊乳幼児の体温は変動しやすく一時的に高い場合もあります。すぐに平熱に下がり、体調も良ければ、翌日の登園は可能です。**

## （お薬について）

- ・お薬は、できる限り1日2回（朝・夕）の処方を出発前にお渡しをお願いします。  
園での投薬が必要な場合は、投薬依頼書を薬（医療機関で処方されたもの。当日分のみ）と一緒に、必ず職員に手渡ししてください。投薬依頼書が未記入、署名捺印のない場合は、投薬出来ません。
- ・頓服薬（解熱剤・鎮痛剤）、目薬、軟膏の投薬は行いません。  
**＊目薬、軟膏は自宅での使用をお願いします。**  
**＊けいれん予防薬など、緊急時に必要な薬に関しては投薬を行っています。**
- ・便秘で、薬や坐薬・浣腸を頓服で使用するときは、休日前夜から休日の朝までに使用するなど、自宅で、排便のコントロールや、その後の排便チェックが出来るようにしてください。

## （予防接種について）

- ・接種後は、体調の変化が起こる場合もありますので、登園は控え、経過観察をお願いします。
- ・予防接種した翌日は、予防接種名や、お子様の様子（体調の変化の有無や接種部位の腫れなど）を職員に伝えてください。
- ・予防接種は、感染症に対して抵抗力をつくります。年齢に合わせて進めていきましょう。

(嘔吐物や下痢便の処理について)

## 【 嘔吐物や下痢便の消毒 】

園では、感染厚生労働省感染症対策ガイドラインを参考に、汚れた衣類のご家庭での消毒・洗濯をお願いしています。

- ① 汚物がついた衣類などを扱う時は、必ず、使い捨ての手袋・マスク・エプロンを着用します。(感染予防)
- ② 汚物をペーパータオルなどで落とします。
- ③ 洗剤と水を入れたバケツの中で静かにもみ洗いします。
- ④ 消毒には次の2通りがあります。

### (a)次亜塩素酸ナトリウム 0.02%

水 500ml にキッチンハイター2ml に 30 分程浸します。

ただ、次亜塩素酸は色落ち等することがあるので注意が必要です。(ペットボトルのフタに半分弱で 2ml です)

### (b)熱湯消毒

85℃以上で1分以上熱湯に浸します。

色落ちを避けたい場合はこちらがおすすめです。

スチームアイロンで蒸気を1分以上当てる方法も効果があります。

- ⑤ 消毒後、他の物と分けて洗濯してください。
- ⑥使ったバケツ等は次亜塩素酸 0.02%で消毒して洗剤できれいにします。



ももの木こども園

## 感染症の登園基準

疾患名	主な症状	登園のめやす
突発性発疹	発熱が2～4日続き、 解熱後に発疹	解熱し、機嫌が良く全身状態が良いこと
手足口病	手、足、口の中などに 発疹・水疱、口内炎 (ウイルス排泄1か月程度)	発熱や口腔内の影響がなく、 普段の食事がとれること
RSウイルス感染症	発熱、鼻水、咳、 喘鳴(ゼーゼーと苦しい呼吸)	呼吸器症状が消失し、全身状態が良いこと
ウイルス性胃腸炎 (嘔吐下痢症)	嘔吐、下痢、腹痛、発熱 (ウイルス排泄数週間)	嘔吐、下痢等の症状が治まり、 普段の食事がとれること
アデノウイルス感染症 (咽頭結膜熱、プール熱)	発熱、のどの腫れ、眼脂、 目の充血、下痢	主な症状が消失した後、2日を経過していること
溶連菌感染症	発熱、咽頭痛、莓舌、全身の発疹	抗菌薬内服後24～48時間経過していること
りんご病(伝染性紅斑)	風邪症状、頬の紅斑、網目状紅斑	全身状態が良いこと
ヘルパンギーナ	発熱、咽頭痛、のどに水疱 (ウイルス排泄1か月程度)	発熱や口腔内の水疱、潰瘍の影響がなく、 普段の食事がとれること
新型コロナウイルス感染症	発熱、咳、のどの痛み 全身倦怠感など	発症した後5日を経過し、かつ、症状が軽快した 後1日を経過するまで
インフルエンザ	発熱、咳、関節痛など	発症後5日、かつ <u>解熱後3日</u> を経過していること
ヒトメタニューモウイルス感染症	咳、鼻水、発熱	症状が回復した後、全身状態が良いこと
マイコプラズマ肺炎	頑固で長期にわたる咳、発熱、鼻水	発熱や激しい咳が治まっていること
クループ症候群	犬の鳴き声のような咳、喘鳴、呼吸苦	咳が治まり、全身状態が良いこと
流行性角結膜炎 (はやり目)	目の充血・腫れ・かゆみ 眼脂、流涙	結膜炎(目の充血・腫れ・かゆみ・眼脂)の症状が 消失していること
水ぼうそう (水痘)	全身に広がる発疹が水疱～ 痂皮へと変化する、発熱	全ての発疹が痂皮(かさぶた)化していること
おたふくかぜ (流行性耳下腺炎)	耳下腺・舌下腺・顎下腺の 腫れ、発熱	耳下腺、舌下腺、顎下腺の腫れが出て5日を経過し、 かつ全身状態が良いこと
水いぼ (伝染性軟属腫)	光沢のある小さな丘疹 (潰れると、数が増える)	制限はないが、水いぼが破れている場合は、 ガーゼなどで覆い接触感染を防ぐこと
とびひ (伝染性膿痂疹)	皮膚に水疱ができ、 破れてびらん面をつくる	感染の恐れがないと認められたとき (確実にガーゼで覆い接触感染を防ぐこと)
頭しらみ	頭髮に虫卵が付着、頭のかゆみ	駆除に努めながら登園可能
疥癬(かいせん)	手足を中心に痒みの強い小さな発疹、水疱、膿 疱、線上に隆起した皮膚疹(疥癬トンネル)ができる	伝染することもあるので、医師の診断を要する

※その他の感染症についても、2018年改訂版保健所における感染症対策ガイドライン(厚生労働省発行)に準じています。



令和7年 4月

ももの木こども園  
保護者の皆様

ももの木こども園  
園長 平原 玲

こども園における個人情報保護について(お願い)

初春の候、保護者の皆様におかれましては、益々御健勝のこととお喜び申し上げます。  
日頃より、本園の保育・教育並びに保護者会活動などに御理解と御協力を賜り感謝申し上げます。

さて、「個人情報の保護」に関しましては、2005年4月に個人情報保護法が施行され、個人情報の取り扱いについて慎重に行っていくことが必要となっております。こども園につきましても、個人情報の管理や利用等について、職員への研修等を行っております。

ももの木こども園といたしましては、個人情報保護の観点から多くの幼児・児童が生活する園内での携帯電話等（スマートフォン、ビデオカメラ）の撮影について、下記のとおりお願いしたいと思いますので、御理解の上、御協力いただきますようお願いいたします。

記

(1) 参観日等における撮影や配信について

参観日等における幼児・児童のスマートフォン等における撮影および画像に配信については、個人のプライバシー保護の観点からお控えください。

なお、親子遠足・卒園式・運動会などの園行事については、この限りではありませんが、適切な配慮をお願いいたします。

(2) プライバシーの侵害になる恐れのある行為について

園内での行事活動中の個人写真や集合写真などの情報をSNS等へ発信することは、不特定多数へ開示することもあり、犯罪等に巻き込まれる危険性もあることから、適切な配慮をお願いいたします。

(3) その他（参観日等における携帯電話の使用について）

参観授業等における通話やメールの使用については、授業や他者への配慮から迷惑にならない場所での使用をお願いいたします。

ももの木こども園 電話 23-0658

保護者各位

令和7年 3月8日  
社会福祉法人あけぼの福祉会  
ももの木こども園 園長 平原 玲

## 個人情報の使用に係る承諾について

ももの木こども園では、テレビ放映や広報活動の充実を図りたいと予定しています。

つきましては、下段の承諾書で示す、園児の肖像（保育風景、保育生活、課外活動の写真などの画像）を掲載させて頂き場合があります、内容を確認の上、ご承諾頂きますようお願い致します。  
お手順をお掛けしますが、承諾書に必要事項を記入の上、園長宛ご提出下さい。

- 1 肖像については、ももの木こども園で適正に管理します。
  - 2 肖像の使用については、ももの木こども園の広報に関するもののみに使用します。
  - 3 ホームページに掲載の園児の肖像について、保護者から削除依頼があった場合は、速やかに削除します。
  - 4 個人情報の特定につながるような表現はしません。
- ※「つづくさんの土曜だよ」に出演しましたこともあります。

令和7年4月版

きりとり

## 個人情報の使用に係る承諾書

私は「令和5年3月11日版個人情報の使用に係る承諾について」記載事項に則り下記の範囲で、ももの木こども園の広報目的で使用することを承諾します。

記

（ ） 個人情報の特定になるような表現は避けたいので、園外への発信（テレビ放送・  
↑ ○をお願いします ホームページ掲載）のための利用を許可します。

以上

令和7年 月 日

ももの木こども園 園長 殿

園児氏名 \_\_\_\_\_

保護者氏名 \_\_\_\_\_

ご署名をお願いします

提出期限：令和7年4月7日（月）までにお願いします